

**ZPRÁVA O ČINNOSTI A PLNĚNÍ ÚKOLŮ
PŘÍSPĚVKOVÉ ORGANIZACE
ZA ROK 2019**



za organizaci:

**Základní škola, Ostrava-Poruba, Čkalovova 942,
příspěvková organizace**

se sídlem:

Čkalovova 942/2, 708 00 Ostrava-Poruba

předkládá:

ředitel školy

Mgr. Rostislav Galia

předsedkyně školské rady Mgr. Radmila Kalocsányiová

Osnova rozborů hospodaření škol a školských zařízení zřizovaných krajem za rok 2019

Zpráva o činnosti příspěvkové organizace bude sestavena podle této osnovy:

- A) ZÁKLADNÍ ÚDAJE O ORGANIZACI
- B) VYHODNOCENÍ PLNĚNÍ ÚKOLŮ, PRO KTERÉ BYLA PŘÍSPĚVKOVÁ ORGANIZACE ZŘÍZENA
- C) ROZBOR HOSPODAŘENÍ PŘÍSPĚVKOVÉ ORGANIZACE

1. náklady, výnosy a výsledek hospodaření, návrh na rozdělení zlepšeného výsledku hospodaření (k Tab. č. 1 přílohy č. 2);

2. čerpání účelových dotací ve členění dle jednotlivých poskytovatelů a účetních znaků, včetně vyhodnocení jejich čerpání a informacích o případné nedočerpané výši a důvodech nevyčerpání, rozšíření k výše uvedeným bodům:

2.1 výnosy v hlavní činnosti v členění na státní rozpočet, rozpočet zřizovatele, další poskytnuté dotace dle jednotlivých účelových znaků, vyhodnocení jejich čerpání, informace o případné výši nedočerpaných prostředků a důvodech jejího nevyčerpání, vlastní příjmy (bez DČ) vč. rozboru a hodnocení možnosti jejich opakování a vývoje v dalších letech

2.2 náklady v hlavní činnosti - analýza čerpání prostředků hodnoceného roku, rozbor položek, které se významně podílejí na celkové výši výdajů - energie, opravy, služby, materiálové náklady, hodnocení alespoň meziročního vývoje jednotlivých nákladů včetně komentáře a interpretace změnových indexů (u významnějších položek je vhodné hodnotit i víceletý vývoj nákladů).

2.3 výsledek hospodaření - rozbor dosažení výsledku hospodaření v hlavní a doplňkové činnosti včetně komentáře, informace o jeho krytí, návrh na rozdělení do peněžních fondů organizace

3. mzdové náklady, průměrný plat v návaznosti na počet zaměstnanců a zdroje financování; přehled o uskutečněných zahraničních pracovních cestách, rozšíření k výše uvedenému bodu:

hodnocení alespoň meziročního vývoje

4. komentář k přehledu o plnění plánu hospodaření dle hladiny významnosti stanovené odvětvovým odborem k Tab. č. 2 přílohy č. 2);
5. péče o spravovaný majetek, investiční činnost, údržba a opravy, majetek včetně informace o jeho inventarizaci, informace o pronájmech svěřeného nemovitého majetku (v souladu s údaji zadanými v Portálu majetku) a o případných pojistných událostech,
6. vyhodnocení přínosu doplňkové činnosti - dle jednotlivých okruhů doplňkové činnosti v návaznosti na zřizovací listinu (k Tab. č. 6 přílohy č. 2), rozšíření k výše uvedenému bodu:

jednotlivé okruhy doplňkové činnosti vymezené ve zřizovací listině budou hodnoceny samostatně, tzn. náklady, výnosy, výsledek hospodaření, přínos pro organizaci včetně jejich vývoje a možnosti opakování (včetně informací o neprovozovaných okruzích doplňkové činnosti).
7. peněžní fondy (fond odměn, rezervní fond, fond investic a FKSP) - údaje o stavech, tvorbě, čerpání a krytí jednotlivých peněžních fondů, včetně jejich zapojení do hospodaření v daném roce, informace o rezervaci volných zdrojů na použití v následujících letech (např. kumulace zdrojů na akce významnějšího charakteru), informace o prostředcích vyčleněných na případné spolufinancování akcí reprodukce majetku navržených ke schválení z rozpočtu MSK, popř. prostředcích blokovaných na předfinancování výdajů projektů spolufinancovaných z ESF, (k Tab. č. 3 přílohy č. 2),
8. pohledávky - celkový objem pohledávek v návaznosti na výkazy, rozpis a vyčíslení nejvýznamnějších položek, vyhodnocení pohledávek po lhůtě splatnosti, příčiny jejich vzniku a návrh řešení, komentář a jmenovitý rozpis dlužníků (název, IČ) u pohledávek starších 1 roku (k Tab. č. 5 přílohy č. 2),
9. závazky - celkový objem závazků v návaznosti na výkazy; u nejvýznamnějších položek po lhůtě splatnosti do jednoho roku a u všech závazků starších 1 roku včetně jmenovitého rozpisu věřitelů (název, IČ), příčin jejich vzniku a návrhu řešení (k Tab. č. 5 přílohy č. 2),

- D) VÝSLEDKY KONTROL
- E) VYHODNOCENÍ PLNĚNÍ POVINNÉHO PODÍLU dle zákona č. 435/2004 Sb., o zaměstnanosti, ve znění pozdějších předpisů,
- F) POSKYTOVÁNÍ INFORMACÍ O SVOBODNÉM PŘÍSTUPU K INFORMACÍM podle zákona č. 106/1999 Sb., o svobodném přístupu k informacím, ve znění pozdějších předpisů,
- G) ÚDAJ O PROJEDNÁNÍ ŠKOLSKOU RADOU A SEZNÁMENÍ ZAMĚSTNANCŮ SE ZPRÁVOU O ČINNOSTI A PLNĚNÍ ÚKOLŮ u příspěvkových organizací vykonávajících činnost škol a školských zařízení také údaj o projednání školskou radou, nebo termín, kdy byla/bude zpráva školské radě předána k vyjádření,
- H) INFORMACE O ZÁVODNÍM STRAVOVÁNÍ dle bodu 4) čl. 5 vnitřního předpisu

Informace o závodním stravování zaměstnanců organizace, způsobu zajištění stravování (vlastní/náhradním způsobem), informace o uzavřené smlouvě o závodním stravování, zajištění stravování v době prázdnin, kalkulaci výši stravného a vyčíslení jednotlivých nákladů (cena oběda, náklady organizace, příspěvek FKSP, náklady hrazené stráváním).

- I) TABULKOVÁ ČÁST včetně finančních výkazů je přílohou č. 2 tohoto prováděcí předpisu.

A) ZÁKLADNÍ ÚDAJE O ORGANIZACI

- Název zařízení:** Základní škola, Ostrava-Poruba,
Čkalovova 942, příspěvková organizace
- Adresa:** Čkalovova 942/2, 708 00 Ostrava-Poruba
- Odloučené pracoviště:** školní jídelna-výdejna
Jazykové gymnázium Pavla Tigrida
Ostrava-Poruba, příspěvková organizace
Gustava Klimenta 493/3
708 00 Ostrava-Poruba
- IČO:** 64628183
- Právní forma:** Příspěvková organizace
- Hlavní účel činnosti:** Hlavním účelem zřízení organizace je uskutečňovat vzdělávání a výchovu dětí a žáků podle vzdělávacích programů
- Předmět činnosti odpovídající hlavnímu účelu:**
- poskytuje základní vzdělání
 - poskytuje základy vzdělání
 - poskytuje zájmové vzdělávání
 - zabezpečuje stravování dětí a žáků
 - zabezpečuje stravování vlastním zaměstnancům organizace
- Zaměření školy:** vzdělávání žáků se speciálními vzdělávacími potřebami
- s vývojovými poruchami chování (ADHD)
 - s poruchami autistického spektra
 - s vadami řeči
 - s vývojovými poruchami učení
 - s lehkým mentálním postižením
 - se středně těžkým a těžkým mentálním postižením
 - se souběžným postižením více vadami
- Ředitel školy** Mgr. Rostislav Galia
- Zástupce ředitele:** Mgr. Jana Otisková
- Výchovný poradce:** Mgr. Jana Otisková

ORGANIZAČNÍ SCHÉMA
ZÁKLADNÍ ŠKOLA, OSTRAVA-PORUBA, ČKALOVOVA 942, příspěvková organizace

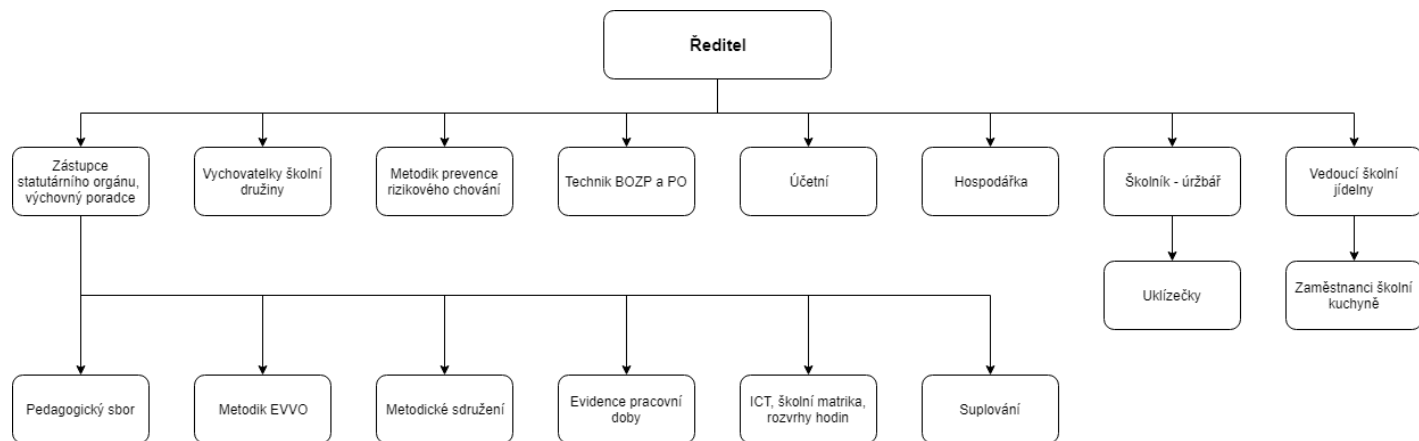

VÝCHOVNĚ VZDĚLÁVACÍ ČINNOST

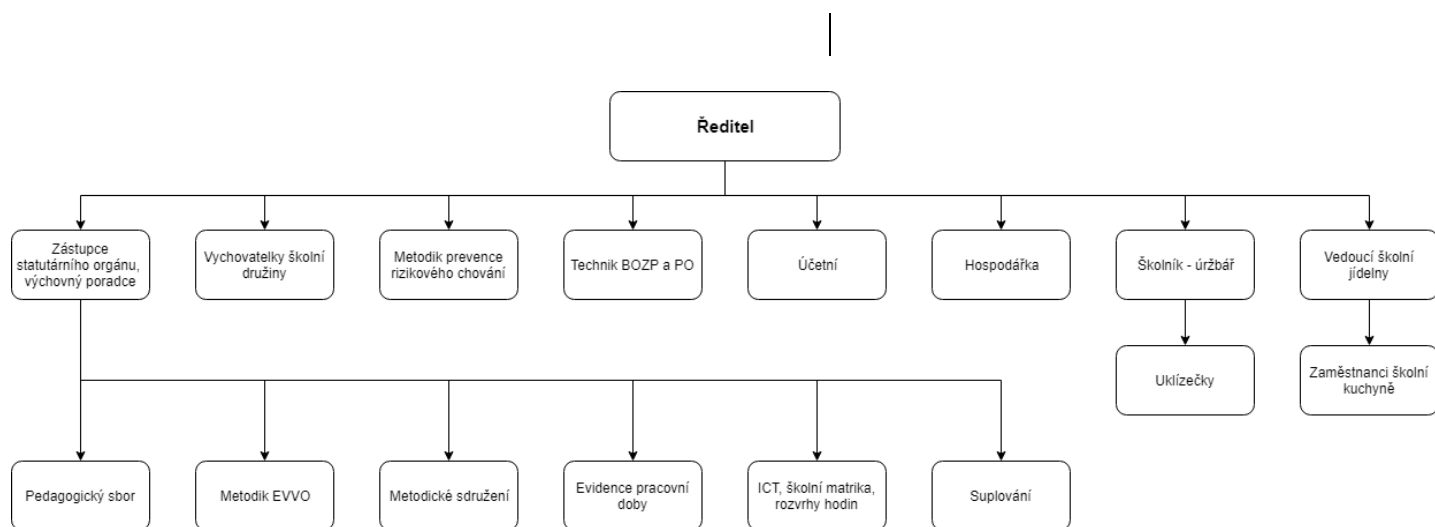

SAMOSPRÁVNÉ ORGÁNY

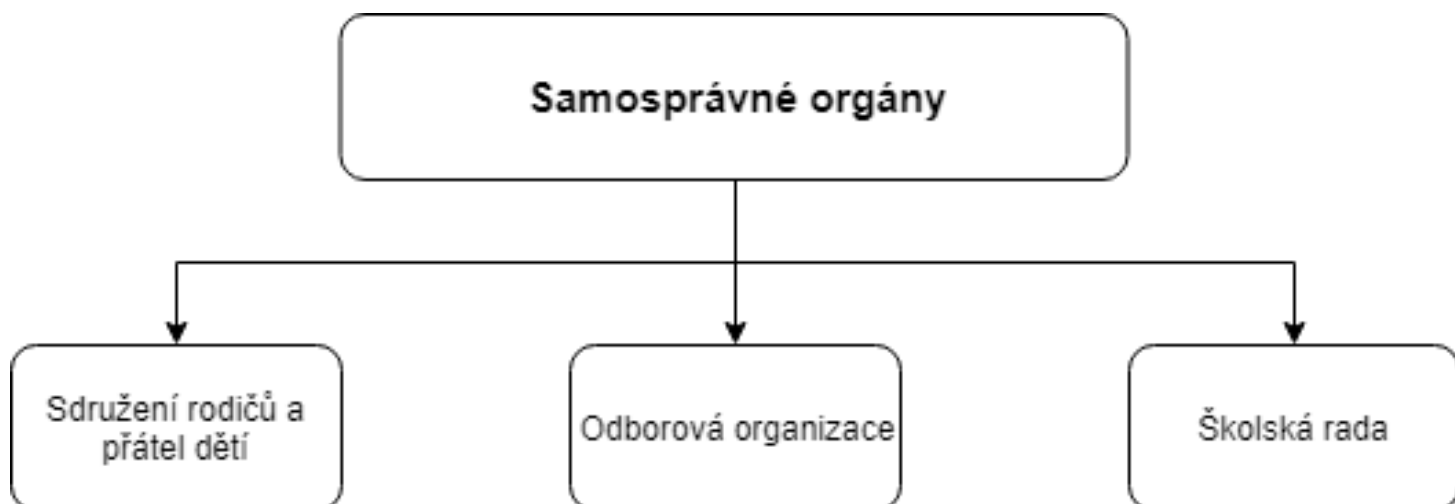

Zaměstnanci

Počet zaměstnanců k 1. 1. 2019

Z toho:	- učitelů	16
	- vychovatelů	2
	- asistentů pedagoga	12
	- správních zaměstnanců škola	6
	- správních zaměstnanců ŠJ	8

Celkem k 1. 1. 2019

44 zaměstnanců

Počet zaměstnanců k 31. 12. 2019

Z toho:	- učitelů	16
	- vychovatelů	2
	- asistentů pedagoga	12
	- správních zaměstnanců škola	6
	- správních zaměstnanců ŠJ	8

Celkem k 31. 12. 2019

44 zaměstnanců

Žáci

Počet žáků a tříd v roce 2019:

Základní škola

Počet žáků 01-06/2019	87
Počet žáků 09/2019	89
Počet žáků 12/2019	90
Počet tříd 01-06/2019	9
Počet tříd 09-12/2019	9

Základní škola speciální

Počet žáků 01-06/2019	16
Počet žáků 09/2019	19
Počet žáků 12/2019	20
Počet tříd 01-06/2019	3
Počet tříd 09-12/2019	3

Školní družina

Dvě oddělení	28
--------------	----

Obory vzdělání:

1. 79-01-B/01 Základní škola speciální
2. 79-01-C/01 Základní škola

Naše základní škola vzdělává mimo jiné i žáky s kombinovanými vadami, kteří jsou imobilní. Z tohoto důvodu je na naší škole vybudován bezbariérový systém, který funguje v přízemí školy a ve školní jídelně.

Škola, stejně jako v minulých letech, byla aktivní v oblasti zájmové činnosti v době mimo vyučování. Na škole pracovalo celkem 6 zájmových útvarů, do kterých se postupně zapojilo 26 žáků.

Na základě doporučení ŠPZ pracovali asistenti pedagoga ve všech třídách ZŠ speciální, ve třídách ZŠ s žáky, u kterých byla stanovena diagnóza poruchy autistického spektra, vady řeči a ADHD.

Jako každý rok se žáci 2. a 3. ročníku účastnili tradiční výuky plavání, kterou pro naši školu zajišťuje společnost Sportovní a rekreační zařízení města Ostravy, s. r. o.

Naši žáci se účastní projektů "Školní mléko" a "Ovoce do škol".

Škola byla zapojena do projektu "Obědy pro děti" WOMEN FOR WOMEN, o.p.s. Od 1. 1. 2019 do 28. 6. 2019 se stravovali zdarma 4 žáci.

Školní jídelna

Škola poskytovala v plné míře stravování žákům a zaměstnancům naší školy, a také žákům a zaměstnancům jiných škol. Také cizím strážníkům, včetně důchodců. Dále zajišťovala také stravování pro cizí strážníky v rámci doplňkové činnosti „Hostinská činnost“. Strážníci si mohou vybírat ze dvou nabízených jídel. Školní kuchyň je postupně dovybavována moderními spotřebiči a dalšími potřebnými kuchyňskými doplňky.

Kapacita:

- | | |
|-----------|-----|
| - výdejna | 350 |
| - kuchyň | 500 |

B) VYHODNOCENÍ PLNĚNÍ ÚKOLŮ, PRO KTERÉ BYLA PŘÍSPĚVKOVÁ ORGANIZACE ZŘÍZENÁ

- 1) Zateplení budovy a výměna oken školy, školní kuchyně - do roku 2019 nezrealizováno.

Na základě výběrového řízení byla zhotovena projektová dokumentace stavby „Energetické úpravy v ZŠ Čkalovova“. Předpokládaný termín realizace v roce 2021.

- 2) Byla zpracována projektová dokumentace stavebních úprav v interiéru školy - sborovna, chodby. Termín realizace v roce 2020.
- 3) Rekonstrukce nevyhovujících dveří v přízemí školy, výměna nových dveří.
- 4) Obnova a pořízení nového nábytku.
- 5) Nákup a sjednocení různých tabulek a rámců na školních chodbách.
- 6) Modernizace počítačového vybavení v učebně ICT.
- 7) Aby byla celá škola bez bariér, bylo zažádáno o vybudování výtahu až do druhého patra pro imobilní žáky - do roku 2019 nezrealizováno.

Byla zpracována architektonická studie na vybudování výtahu a spojovacího krčku mezi budovou školy a jídelny.

C) ROZBOR HOSPODAŘENÍ

1. Náklady a výnosy

1.1. Náklady

Účet	Hl. č.	DČ	v tis. Kč
501	2 301,704	468,066	
502	1 616,373	74,528	
511	303,976	0,000	
512	15,186	0,000	
513	1,821	0,000	
518	506,085	0,904	
521	16 140,434	233,963	
524	5 372,327	79,356	
525	62,718	1,016	
527	448,907	4,679	
549	52,330	0,000	
551	221,952	31,931	
558	177,572	0,000	
celkem	27 221,387	894,443	

1.2. Výnosy - rozpis závazných ukazatelů od zřizovatele

						v Kč
		3114 škola	3141 školní jídelna	3143 školní družina	Organizace CELKEM	Plně ní v %
Přímé výdaje celkem ÚZ 33353		17 538 673,00	2 809 106	1 342 482	21 690 261,00	100%
V tom:	Prostředky na platy	12 713 010,00	2 044 537	985 063	15 742 610,00	100%
	Ostatní osobní náklady (OON)	15 000,00	0	0	15 000,00	100%
	Zákonné odvody	4 327 316,00	695 093	335 009	5 357 418,00	100%
	FKSP	254 259,00	40 891	19 701	314 851,00	100%
	ONIV přímý	229 088,00	28 585	2 709	260 382,00	100%
Přímé výdaje celkem ÚZ 33076		130 157,00	0	3 955	134 112,00	100%

V tom:	Prostředky na platy	95 704,00	0	2 908	98 612,00	100%
	Zákonné odvody	32 539,00	0	989	33 528,00	100%
	FKSP	1 914,00	0	58	1 972,00	100%
Celkem MŠMT		17 668 830,00	2 809 106	1 346 437	21 824 373,00	100%
ÚZ 1 Provozní náklady		2 225 000,00	500 000	29 000	2 754 000,00	100%
ÚZ 205 Účelový prostředek na krytí odpisů		200 000,00	0	0	200 000,00	100%
ÚZ 203 Zpracování studie propojení školy s jídelnou		90 750,00	0	0	90 750,00	100%
ÚZ 206 Reprodukce majetku v oblasti školství		800 000,00	0	0	800 000,00	100%
Provozní výdaje celkem		3 315 750,00	500 000	29 000	3 844 750,00	100%
Závazný ukazatel- Příspěvek na provoz celkem		20 984 580,00	3 309 106	1 375 437	25 669 123,00	100%

1.3. Výsledek hospodaření za rok 2019

Hlavní činnost	3 375,72 Kč
Doplňková činnost	129 743,74 Kč
Celkem	133 119,46 Kč

Návrh na rozdělení: 103 119,46 Kč do rezervního fondu.
30 000,00 Kč do fondu odměn.

Celkem výsledek hospodaření ve výši **133 119,46 Kč** - v hlavní činnosti 3 375,72; v doplňkové činnosti - ze závodního stravování a pronájmů 129 743,74 Kč. Tento přehled dosažení výsledku hospodaření z doplňkové činnosti uvádí **tabulka č. 1** v tabulkové části zprávy.

2. Čerpání účelových dotací

Název	Závazný ukazatel	Čerpání V Kč
Zpracování studie propojení školy s jídelnou ÚZ 203	90 750,00	90 750,00
Reprodukce majetku v oblasti školství ÚZ 206	800 000,00	0,00

Účelová dotace ÚZ 203 byla zcela vyčerpána.

Účelová dotace ÚZ 206 má časovou použitelnost do 31. 12. 2020 a bude čerpána až v roce 2020.

2.1. Výnosy z hlavní činnosti

Státní rozpočet -	ÚZ 33353	předepsáno	21 690 261,00 Kč
		vyčerpáno	21 664 566,50 Kč
	ÚZ 33076	předepsáno	134 112,00 Kč
		Vyčerpáno	133 915,00 Kč

Rozpočet zřizovatel - 3 844 750,00 Kč - dle ÚZ 1, 205 a 203 zcela vyčerpán. ÚZ 206 bude čerpán v roce 2020.

Rozpočet zřizovatele:

ÚZ 1 - Provozní náklady byly vyčerpány v plné výši a použity dle potřeb k zajištění provozu školy.

ÚZ 205 - Na krytí odpisů dlouhodobého a nehmotného majetku - účelové prostředky určené na krytí odpisů DHM a DNM související s hlavní činností byly poskytnuty na základě předloženého odpisového plánu na rok 2019 a použity v plné výši.

ÚZ 203 - Zpracování studie propojení školy s jídelnou a instalaci invalidního výtahu - účelové prostředky na zpracování studie na předpokládanou stavbu propojení budov školy a jídelny

ÚZ 206 - Reprodukce majetku v oblasti školství - peněžní prostředky poskytnuté na rekonstrukci sborovny, vybudování učebny a kabinetů a jejich vybavení nábytkem. Časová použitelnost dotace je do 31. 12. 2020 a v roce 2020 bude také zrealizována.

Výnosy	rok 2017	rok 2018	rok 2019
Provozní dotace (672)	17 657,45	21 331,76	25 118,95
Ostatní výnosy	3 098,51	3 152,48	3 130,00

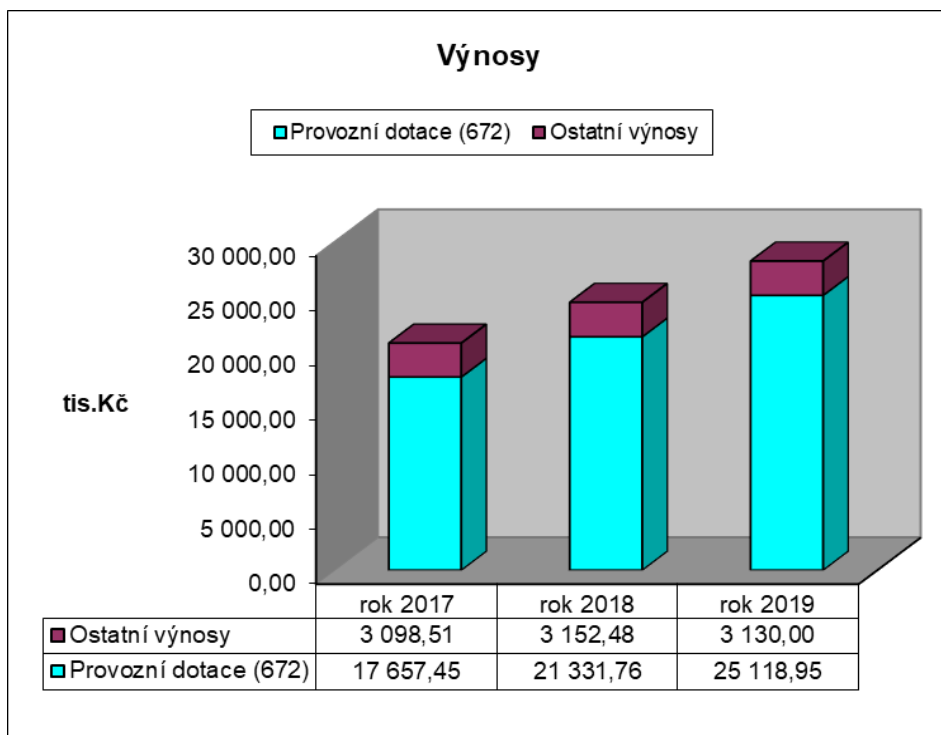

Rozbor příjmů z vlastní činnosti

Tržby z prodeje služeb	2 043 903,00 Kč
z toho: - stravné	2 031 403,00 Kč
- úplata za školní družinu	12 500,00 Kč
 Ostatní výnosy	 60 412,91 Kč
z toho: - výnosy z prodeje materiálu	5 600,00 Kč
- čerpání fondů	47 941,19 Kč
- ostatní výnosy z činnosti	6 871,72 Kč
 Celkem	 2 104 315,91 Kč

Stravné

Hlavní činnost jídelny Čkalovova 942

Školní jídelna zajišťuje v této hlavní činnosti stravování žáků naší školy, dále dětí a žáků jazykového gymnázia Pavla Tigrida, dále žáků SŠ, ZŠ a MŠ Monty School se sídlem Španielova 6227/3,708 00 Ostrava.

Výdejní místa školní jídelny v hlavní činnosti:

1. Základní škola, Ostrava-Poruba, Čkalovova 942, příspěvková organizace, Čkalovova 942/2, Ostrava-Poruba
2. Jazykové gymnázium Pavla Tigrida, Ostrava-Poruba příspěvková organizace, G. Klimenta 493, Ostrava-Poruba

Cena obědů pro žáky a studenty:

	1.1.2019 - 30.6.2019 v Kč
Žáci do 10 let	24,00
Žáci do 15 let	27,00
Žáci nad 15 let	29,00
MŠ do 6 let	22,00

	1.9.2019 - 31.12.2019 v Kč
Žáci do 10 let	26,00
Žáci do 15 let	29,00
Žáci nad 15 let	31,00
MŠ do 6 let	24,00

Počet přihlášených strávníků za školní rok 2019

Žáci Gymnázia	312
Zaměstnanci Gymnázia	35
Žáci ZŠ Čkalovova, ZŠ Monty School	159
Zaměstnanci ZŠ Čkalovova + školští duch.	40
Cizí	60
Mateřská škola Monty School	26

V průběhu roku 2019 bylo vydáno celkem 85 252 obědů, z toho 12 697 obědů pro cizí strávnicky a 72 555 obědů pro vlastní strávnicky.

Úplata ve školní družině

Na základě rozhodnutí ředitele školy v roce 2019 byla stanovena úplata ve školní družině za jednoho žáka 50 Kč/měsíc.

Celkové příjmy v částce 14 000,00 Kč jsou za úplatu ve školní družině od žáků navštěvujících školní družinu za období leden - prosinec 2019. Příjmy jsou použity na nákup spotřebního a učebního materiálu do školní družiny.

Hodnocení vývoje výnosů z hlavní činnosti:

Při hodnocení vývoje výnosů v roce 2019 ve vztahu k roku 2018 došlo k nepatrnému nárůstu položek výnosů za stravné a plateb za školní družinu.

Přehled výnosů z hlavní činnosti a doplňkové činnosti uvádí tabulka č. 1 v tabulkové části zprávy.

2.2. Náklady v hlavní činnosti

	v tis.Kč
501	2 301,705
502	1 616,373
511	303,976
512	15,186
513	1,821
518	506,085
521	16 140,434
524	5 372,327
525	62,718
527	448,907
549	52,330
551	221,952
558	177,572
Celkem	27 221,386

Přehled nákladů z hlavní a doplňkové činnosti uvádí tabulka č. 1 v tabulkové části zprávy.

Rozbor významných položek nákladů z hlavní činnosti:

Spotřeba materiálu:

r. 2017 - 2 240,61 tis. Kč,

r. 2018 - 2 357,28 tis. Kč,

r. 2019 - 2 301,71 tis. Kč.

V roce 2019 došlo ke snížení nákladů na spotřebu materiálu.

Spotřeba energie:

r. 2017 - 1 478,00 tis. Kč,

r. 2018 - 1 463,17 tis. Kč,

r. 2019 - 1 616,37 tis. Kč.

V roce 2019 došlo ke zvýšení nákladů na spotřebu energií z důvodu výměny ohřívače teplé vody ve školní kuchyni z plynového na elektrický, který navýšil spotřebu elektrické energie.

Služby:

r. 2017 - 384,57 tis. Kč,

r. 2018 - 395,92 tis. Kč,

r. 2019 - 506,09 tis. Kč.

V roce 2019 vzrostly náklady na služby z důvodu vyhotovení studie na propojení budovy školy a jídelny ve výši 90 750,-. Další hospodaření v roce 2019 bylo srovnatelné s předchozími lety.

	Spotřeba materiálu (501)	Energie (502)	Služby (518)
rok 2017	2 240,61	1 478,00	384,57
rok 2018	2 357,28	1 463,17	395,92
rok 2019	2 301,71	1 616,37	506,09

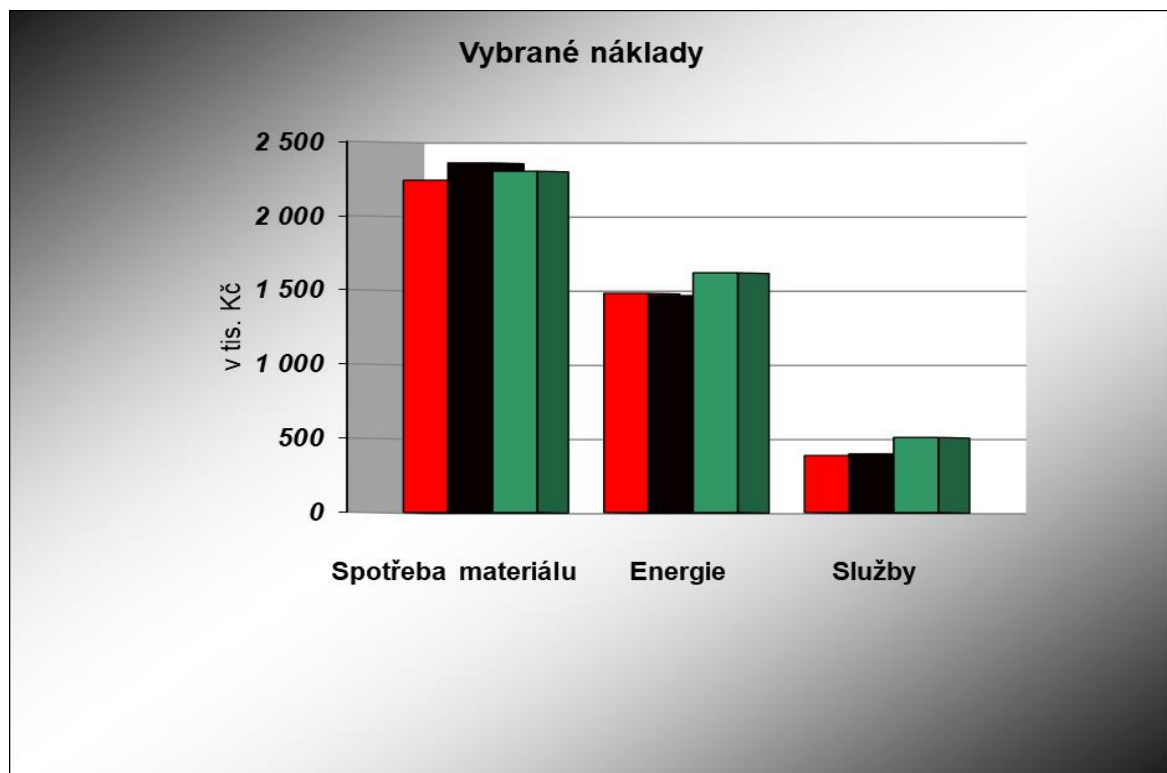

3. Mzdové náklady, průměrný plat

Závazný ukazatel na rok 2019:

Limit prostředků na platy	UZ 33353	15 742 610,00 Kč
	UZ 33076	134 112,00 Kč

Prostředky na OON		15 000,00 Kč
-------------------	--	--------------

Limit pracovníků		38,52
------------------	--	-------

Skutečně přepočtené osoby		38,8427
- ze státního rozpočtu		37,5570
- z hospodářské činnosti		1,2857

Z toho:

- pedagogičtí pracovníci		26,3064
- nepedagogičtí pracovníci		12,5363

3.1 Čerpání prostředků na platy a OON

Prostředky na platy celkem 16 070 551,00 Kč

z toho:

ze státního rozpočtu - ÚZ 33353	15 723 717,00 Kč
ze státního rozpočtu - ÚZ 33076	98 612,00 Kč
OP VVV PO 3 - Šablony pro ZŠ a MŠ - ÚZ 33063	14 259,00 Kč
z doplňkové činnosti školní jídelny	233 963,00 Kč

Ostatní platby za provedenou práci 163 300,00 Kč

z toho:

ze státního rozpočtu	15 000,00 Kč
OP VVV PO 3 - Šablony pro ZŠ a MŠ - ÚZ 33063	148 300,00 Kč

Celkem platy a OON 16 233 851,00 Kč

3.2 Průměrný plat a jeho srovnání

Průměrný plat v roce 2017 25 948,00 Kč

Z toho: pedagogičtí pracovníci	30 038,00 Kč
nepedagogičtí pracovníci	18 104,00 Kč

Průměrný plat r. 2017 u pedagogických a nepedagogických pracovníků v porovnání s rokem 2016

se zvýšil o 670,- Kč.

Průměrný přepočtený počet u pedagogických a nepedagogických pracovníků se oproti roku 2016 zvýšil o 2,454 (r. 2016 - 32,75, r. 2017 - 35,204).

z toho:

Průměrný plat r. 2017 u pedagogických pracovníků v porovnání s rokem 2016

se snížil o 717,-Kč.

Průměrný plat r. 2017 ostatních pracovníků v porovnání s rokem 2016

se zvýšil o 1 933,- Kč.

K navýšení průměrného platu přispělo také navýšení platových tarifů v červenci a listopadu 2017.

Průměrný plat v roce 2018**30 364,00 Kč**

Z toho: pedagogičtí pracovníci	35 007,00 Kč
nepedagogičtí pracovníci	21 181,00 Kč

Průměrný plat r. 2018 u pedagogických a nepedagogických pracovníků v porovnání s rokem 2017

se zvýšil o 4 416,- Kč.

Průměrný přepočtený počet u pedagogických a nepedagogických pracovníků se oproti roku 2017 zvýšil o 1,540 (r. 2017 - 35,204, r. 2018 - 36,744).

z toho:

Průměrný plat r. 2018 u pedagogických pracovníků v porovnání s rokem 2017

se zvýšil o 4 969,-Kč.

Průměrný plat r. 2018 ostatních pracovníků v porovnání s rokem 2017

se zvýšil o 3 077,- Kč.

Průměrný plat v roce 2019**34 478,00 Kč**

Z toho: pedagogičtí pracovníci	40 030,00 Kč
nepedagogičtí pracovníci	23 704,00 Kč

Průměrný plat r. 2019 u pedagogických a nepedagogických pracovníků v porovnání s rokem 2018

se zvýšil o 4 114,- Kč.

Průměrný přepočtený počet u pedagogických a nepedagogických pracovníků se oproti roku 2018 zvýšil o 2,099 (r. 2017 - 35,204, r. 2018 - 36,744, r. 2019 - 38,843).

z toho:

Průměrný plat r. 2019 u pedagogických pracovníků v porovnání s rokem 2018

se zvýšil o 5 023,-Kč.

Průměrný plat r. 2019 ostatních pracovníků v porovnání s rokem 2018

se zvýšil o 2 523,- Kč.

V roce 2017

- průměrný přepočtený počet neped. pracovníků	12,066
- mzdy a platy celkem	2 621 370,00 Kč
- průměrný plat	18 104,00 Kč

V roce 2018

- průměrný přepočtený počet neped. pracovníků	12,339
- mzdy a platy celkem	3 136 113,00 Kč
- průměrný plat	21 181,00 Kč

V roce 2019

- průměrný přepočtený počet neped. pracovníků	12,536
- mzdy a platy celkem	3 434 153,00 Kč
- průměrný plat	23 704,00 Kč

Pedagog.a nepedagog.zaměstnanci	2017	2018	2019
průměrný plat	25 948	30 364	34 478

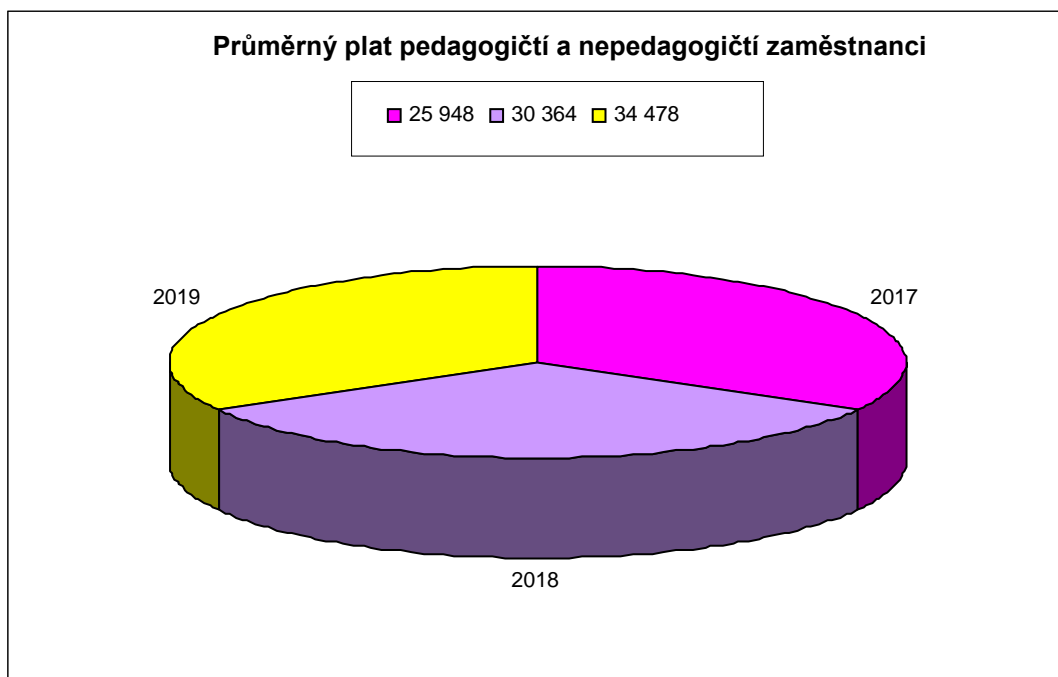

3.3 Zahraniční cesty v roce 2019

V roce 2019 nebyly uskutečněny žádné zahraniční cesty.

4. Plnění plánu hospodaření - k tab. 2 přílohy č. 2

501 - Spotřeba materiálu

- snížení o 112 261,28 oproti plánu

502 - Spotřeba energie

- snížení o 15 472,00 oproti plánu

511 - Opravy a udržování

- zvýšení o 159 074,80 Kč - byla provedena výměna zastaralých dveří, byla opravena prasklá stupačka odpadu vody ve třídě v přízemí

512 - Cestovné

- zvýšení o 7 186,00 Kč oproti plánu z důvodu vyšších nákladů na jízdné ředitele školy na semináře „Strategie řízení a plánování“ konané v obci Horní Libchavy v Pardubickém kraji

518 - Ostatní služby

- nákup ostatních služeb byl vyrovnaný

521 - Mzdové náklady

- mzdové náklady byly vyrovnané

541 - Smluvní pokuty

- smluvní pokuty nebyly v roce 2019 předepsány

549 - Ostatní náklady z činnosti

- tyto náklady se zvýšily o 52 330,00 z důvodu pokládky čisticí zóny ve vstupu do budovy školy

558 - Náklady z DDHM

- nákup drobného dlouhodobého majetku byl vyrovnaný

603 - Výnosy z pronájmů

- zvýšení o 39 338,00 Kč - byly uzavřeny nové smlouvy o pronájmu na letní prázdniny a na období do konce roku

641 - Smluvní pokuty a úroky z prodlení z pronájmu

- 2 nájemníci zaplatili v pozdním termínu a proto jim bylo vystaveno penále z prodlení

644 - Výnosy z prodeje materiálu

- výnosy z prodeje materiálu byly vyrovnané

648 - Čerpání fondů

- fondy nebyly v roce 2019 čerpány

5. Péče o spravovaný majetek

5.1 Informace o nemovitém majetku

Organizace hospodaří s nemovitým a movitým majetkem, který je ve vlastnictví zřizovatele a naší organizací byl předán do správy k vlastnímu hospodářskému využití dle zřizovací listiny - budovy a stavby, pozemky a movitý majetek.

Na základě zřizovací listiny má organizace ve správě:

Budovy a stavby	na parc. č. 1157, č.p. 942	
	na parc. č. 1158, č.p. 914	
Pozemky	na parc. č. 1157/1,	výměra 2 053 m ²
	na parc. č. 1158,	výměra 503 m ²
	na parc. č. 1159/1,	výměra 2 832 m ²
	na parc. č. 1159/3	výměra 2 370 m ²
od r. 2018	na parc. č. 1159/1	výměra 1 146 m ²

V roce 2018 byla část pozemku na parc. č. 1159/1 o výměře 1 686 m² prodána Základní škole Monty.

5.2 Investiční činnost

V roce 2019 nebyl nakoupen žádný investiční majetek.

V roce 2019 byla zpracována projektová dokumentace k akci „Energetické úpravy v ZŠ Čkalovova“, která obsahuje přípravu na zateplení budovy školy a jídelny a instalaci fotovoltaických panelů na střechu školy.

V roce 2019 byla zpracování studie na propojení budovy školy na jídelny a instalaci výtahu.

5.3 Údržba a opravy

Na celkové opravy a údržbu majetku byla vynaložena částka 303.976,40 Kč z různých finančních zdrojů - nákladů na provoz, vlastní zdroje, doplňkové činnosti. Struktura vynaložených nákladů - větší opravy - je následující:

1) Opravy nemovitého majetku	
- Malování	12 510,00 Kč
- Oprava nátěru dveří	64 500,00 Kč
- Oprava střechy atria	8 803,00 Kč
- Oprava bojleru ve školní jídelně	18 500,00 Kč
- Podlahářské práce	12 326,00 Kč
- Výměna dveří	135 267,00 Kč
- Oprava stupačky	15 767,00 Kč

2) Opravy movitého majetku	
- Oprava elektro	8 827,80 Kč
- Oprava výpočetní techniky	19 316,00 Kč
- Oprava TV nářadí	3 930,50 Kč

Ostatní opravy - hasicí přístroje, zasklení okna.

5.4 Majetek, informace o inventarizaci

Inventarizace majetku a závazků se provádí dle §29 zákona č. 563/1991 Sb. o účetnictví, ve znění pozdějších předpisů a vyhlášky č. 411/2017 Sb. o inventarizaci majetku a závazků, a dále na základě Příkazu ředitele školy k provedení inventarizaci majetku pro rok 2019:

fyzická inventarizace majetku	k 31.10.2019
inventarizace majetku a závazků byla provedena	k 31.12.2019

Závěrečná inventarizační zpráva z provedené inventarizace majetku a závazků za rok 2019 byla doložena.

1-12/2019

Zařazený majetek a vyřazený majetek dle skupin

Vyřazený majetek

Skupina SMV nad 40 000,- Kč 022/0000

Plynová pánev FAGOR	102 396,08 Kč
Kotel dvouplášťový	130 133,90 Kč
Celkem	232 529,98 Kč

Zařazený majetek

Skupina DDHM 028/0001

Vysavač průmyslový Kärcher	6 305,00 Kč
Telefon mobilní	3 290,00 Kč
Kytara s obalem	8 740,00 Kč
Zahradní drtič 2500 W	4 839,00 Kč
PC prac. stanice OfficePROmax	9 837,50 Kč
PC prac. stanice OfficePROmax	9 837,50 Kč
Archivační spisová skříň	5 446,00 Kč
Válenda JULIA	3 698,50 Kč
Skříňka s krytem na akvárium	8 470,00 Kč
Židle Exeter Lady oranžová	7 703,46 Kč
Fotoaparát Canon	15 604,50 Kč
El. kombinovaná bruska pásová bruska	3 390,00 Kč
PC prac. stanice OfficePRO	10 527,00 Kč

PC prac. stanice OfficePRO	11 737,00 Kč
PC prac. stanice OfficePRO	11 737,00 Kč
Celkem	121 162,46 Kč

Vyřazený majetek

Skupina DDHM 028/0001

Tabule korková	3 185,50 Kč
Ohýbačka plechu	4 209,00 Kč
Židle žakovská nastavitelná	7 500,00 Kč
Židle žakovská nastavitelná	7 500,00 Kč
Židle žakovská nastavitelná	7 500,00 Kč
Úklidový vozík Klasik	3 605,84 Kč
Digitální fotoaparát Sony	14 329,00 Kč
Vysavač ETA-Neptun Trio	3 946,00 Kč
Notebook Acer AS 5742 ZG	10 990,00 Kč
Mobilní telefon NOKIA 65-002	3 190,00 Kč
Stůl	3 312,00 Kč
Stůl	3 312,00 Kč
Stůl pod počítač	4 250,00 Kč
Celkem	76 829,34 Kč

Zařazený majetek

Skupina DDHM 028/0002

Brousek nožů	4 235,00 Kč
Celkem	4 235,00 Kč

Vyřazený majetek

Skupina DDHM UP 3 001 - 40 000

Šicí stroj LUCZNIK	3 510,00 Kč
Šicí stroj LUCZNIK	3 650,00 Kč
Šicí stroj LUCZNIK	3 850,00 Kč
Šicí stroj LUCZNIK	3 750,00 Kč
Šicí stroj LUCZNIK	3 750,00 Kč
Šicí stroj LUCZNIK	3 750,00 Kč
Šicí strok LUCZNIK	3 750,00 Kč
Domácí kino Daewoo	6 499,00 Kč
Celkem	32 509,00 Kč

Vyřazený majetek

Skupina DDHM Projekt peníze do škol 028/0006

Notebook HP 630 11 724,00 Kč

Celkem 11 724,00 Kč

Vyřazený majetek

Skupina DDHM ÚP Grant 3 001 - 40 000 028/0008

Cyklotrenažér spinning 10 000,00 Kč

Celkem 10 000,00 Kč

Zařazený majetek

Skupina DDHM ÚP 028/0012

Notebook Lenovo 10 321,00 Kč

Notebook Lenovo 10 321,00 Kč

Notebook Lenovo 10 322,00 Kč

iPad Wi-fi 32 GB - Silver 9 087,00 Kč

Notebook Asus 12 124,00 Kč

Celkem 52 175,00 Kč

Vyřazený majetek

Skupina DNM 7 001 - 60 000 018/0000

Antivirové programy 8 887,00 Kč

Celkem 8 887,00 Kč

Vyřazený majetek

Skupina DNM ESF 7 001 - 60 000 018/0005

Photoshop - program PC 7 875,50 Kč

Celkem 7 875,50 Kč

Vyřazený majetek

Skupina DNM 500 - 7 000 OPE programy 901/0001

Office k NB Lenovo 5 364,00 Kč

Software MS OFFICE 2010 4 340,00 Kč

Všeználek to ví - multilicence 2 599,00 Kč

Office 2003 4 748,00 Kč

Software Windows 4 290,00 Kč

Alternativní ovládání PC hlasem 6 700,00 Kč

Alternativní ovládání multilicence 1 500,00 Kč

Celkem

29 541,00 Kč

Zařazený majetek

Skupina DDHM OPE škola 500-3 000 Kč 902/0001

Mobilní telefon NOKIA 3310	1	277,00	Kč
Detektor alkoholu	1	658,00	Kč
Klip rám plakátový A2		617,00	Kč
Bezdrátový vysílač RouterBoard	2	335,30	Kč
Bezdrátový vysílač RouterBoard	2	335,30	Kč
Sada zásobníků červených (4ks)		666,00	Kč
Sada zásobníků červených (2ks)		548,00	Kč
Sada zásobníků oranžových (4ks)		666,00	Kč
Sada zásobníků oranžových (2ks)		548,00	Kč
Židle P vel. 6 modrá		789,00	Kč
Židle P vel. 6 modrá		789,00	Kč
Židle P vel. 6 modrá		789,00	Kč
Židle P vel. 6 modrá		789,00	Kč
Židle P vel. 6 modrá		789,00	Kč
Židle P vel. 6 modrá		789,00	Kč
Židle P vel. 6 modrá		789,00	Kč
Židle P vel. 6 modrá		789,00	Kč
Židle P vel. 6 modrá		789,00	Kč
Židle P vel. 6 modrá		789,00	Kč
Židle P vel. 6 modrá		789,00	Kč
Židle P vel. 6 modrá		789,00	Kč
Židle P vel. 6 modrá		789,00	Kč
Židle P vel. 6 modrá		789,00	Kč
Židle P vel. 6 modrá		789,00	Kč
Židle P vel. 6 modrá		789,00	Kč
Kompostér MEGA 650 litrů	1	640,00	Kč
Kompostér plastový 320l		839,00	Kč
Převodník VOI/HTS		883,00	Kč
Převodník VOI/HTS		883,00	Kč
Převodník VOI/HTS		883,90	Kč
Křeslo rozkládací TRIX černé	1	398,50	Kč
Kancelářská myš Logitech		538,00	Kč
Křeslo rozkládací TRIX		999,00	Kč
Tabule nástěnná textilní šedá	2	205,00	Kč
Tabule nástěnná textilní šedá	2	205,00	Kč
Kliprám 32mm	1	489,20	Kč
Kliprám 32mm	1	489,20	Kč
Lišty plakátové 150cm		663,40	Kč
Lišty plakátové 120cm		545,00	Kč
Lišty plakátové 120cm		545,00	Kč
Klip rám A2		598,60	Kč
Klip rám 50x70		685,00	Kč
Klip rám 50x70		685,00	Kč
Klip rám 50x70		685,00	Kč
Regál s policí	2	158,06	Kč
Židle PRIMA VS	1	059,15	Kč

Židle PRIMA VS	1	059,15	Kč
Židle PRIMA VS	1	059,15	Kč
Židle PRIMA VS	1	059,15	Kč
Židle PRIMA VS	1	059,15	Kč
Židle PRIMA VS	1	059,15	Kč
Židle PRIMA VS	1	059,15	Kč
Židle PRIMA VS	1	059,15	Kč
Židle PRIMA VS	1	059,15	Kč
Židle PRIMA VS	1	059,15	Kč
Židle PRIMA VS	1	059,15	Kč
Židle PRIMA VS	1	059,15	Kč
Židle PRIMA VS	1	059,15	Kč
Židle PRIMA VS	1	059,15	Kč
Židle PRIMA VS	1	059,15	Kč
Židle PRIMA VS	1	059,15	Kč
Židle PRIMA VS	1	059,15	Kč
Židle PRIMA VS	1	059,15	Kč
Židle PRIMA VS	1	059,15	Kč
Židle PRIMA VS	1	059,15	Kč
Tiskárna HP M102	2	175,50	Kč
Tiskárna HP M28a	2	806,50	Kč
Brašna na fotoaparát Canon		515,50	Kč

Celkem

71 972,96 Kč

Vyřazený majetek

Skupina DDHM OPE škola 500-3 000 Kč 902/0001

Knihovna světlá	1	652,00	Kč
Knihovna světlá	1	652,00	Kč
Knihovna světlá	1	652,00	Kč
Lavička do šaten		848,00	Kč
Lavička do šaten		848,00	Kč
Lavička do šaten		615,00	Kč
Lavička do šaten		798,00	Kč
Lavička do šaten		798,00	Kč
Bezpečnostní stojan		630,00	Kč
Bezpečnostní stojan		630,00	Kč
Knihovna	1	730,00	Kč
Bruska vibrační BOSCH	1	990,00	Kč
Lavice UPNP zelená	2	550,00	Kč
Skříň dvoudílná	1	850,00	Kč
Židle chromovaná šedá		857,82	Kč
Židle chromovaná šedá		857,82	Kč
Židle chromovaná šedá		857,82	Kč
Židle chromovaná šedá		857,82	Kč
Židle chromovaná šedá		857,82	Kč
Židle chromovaná šedá		857,82	Kč
Koberec modrý	2	590,00	Kč
Stolek pojízdný černý	1	423,30	Kč
Židle žakovská		955,97	Kč
Židle žakovská		955,97	Kč

Mobilní telefon LG stříbrný	2	999,00 Kč
Židle modrá		926,50 Kč
Nabíječka baterií		599,00 Kč
DVB-T Receiver Sencor		604,00 Kč
Externí disk CAVIAR	1	470,00 Kč
Mikrofón se sluchátky	1	800,00 Kč
Telefonní přístroj		817,40 Kč
Router MODEM		880,00 Kč
Diktafon SONY ICD-PX	2	141,70 Kč
Kontejner kancelářských zásuvek	2	920,00 Kč
Židle chromovaná šedá		857,82 Kč
Židle chromovaná šedá		857,82 Kč
Židle chromovaná šedá		857,82 Kč
Celkem		47 046,22 Kč

Vyřazený majetek

Skupina DDHM UP Grant OPE 500-3 000 Kč 902/0008

Floorballová hůl Champion		600,00 Kč
Floorballová hůl Champion		600,00 Kč
Floorballová hůl Champion		600,00 Kč
Floorballová hůl Champion		600,00 Kč
Floorballová hůl Champion		600,00 Kč
Floorballová hůl Champion		600,00 Kč
Floorballová hůl Champion		600,00 Kč
Floorballová hůl Champion		600,00 Kč
Padák malý motorický		990,00 Kč
Stan Ontario pro 2 osoby zelený		700,00 Kč
Interaktivní podložka TV Fit	3	000,00 Kč
Trampolína malá Skippy Plus	1	000,00 Kč
Koloběžka Yedoo Wzoom zelená	2	000,00 Kč
Koloběžka Yedoo Wzoom červená	2	000,00 Kč
Kolečkové brusle Worker 39-42	2	000,00 Kč
Skákací panák část B	3	000,00 Kč
Fotbalový míč ADIDAS vel. 5	1	000,00 Kč
Fotbalový míč ADIDAS vel. 5	1	000,00 Kč
Fotbalový míč ADIDAS vel. 5	1	000,00 Kč
Stojan a síť na badminton	1	000,00 Kč
Stojan a síť na badminton	1	000,00 Kč
Kroket SEDCO set pro 4 osoby		750,00 Kč
Míč hrací Fisher Price		500,00 Kč
Celkem		25 740,00 Kč

Zařazený majetek

Skupina DDHM OPE ÚP 500 - 3 000 902/0002

Koloběžka Spartan Jumbo	1	490,00 Kč
Koloběžka inSPORTline Suter	2	290,00 Kč
Koloběžka inSPORTline Suter	2	290,00 Kč
Koloběžka inSPORTline Suter	2	490,00 Kč

Koloběžka inSPORTline Drogo	2 990,00 Kč
Koloběžka inSPORTline Drogo	2 990,00 Kč
Koloběžka Spartan Jumbo	1 490,00 Kč
Buben Milenium Schalloch Dje.	2 070,00 Kč

Celkem **18 100,00 Kč**

Zařazený majetek

Skupina DDHM OPE ŠJ 500 - 3 000 902/0003

Bezdrátový vysílač RouterBoard	2 335,40 Kč
Vysavač ROWENTA RO 3969	1 999,00 Kč

Celkem **4 334,40 Kč**

Vyřazený majetek

Skupina DDHM OPE ÚP 500 - 3 000 902/0002

Sexuální výchova	790,00 Kč
Botanika a zoologie	590,00 Kč
Zeměpis svět	590,00 Kč
CD Sluníčko	750,00 Kč
CD Sluníčko	750,00 Kč
Radiomagnetofon Panasonic	1 920,00 Kč
TS Výuka informatiky	1 190,00 Kč
Radiomagnetofon	2 399,00 Kč
Nabíjecí vrtačka 18W DIY-TEC	999,00 Kč
Rehabilitační chodítko	1 000,40 Kč
Rehabilitační chodítko	1 000,40 Kč
Houpací židle závěsná	1 690,00 Kč
Šeptací telefon	524,00 Kč

Celkem **14 192,80 Kč**

5.5 Informace o pronájmech

Naše organizace uzavřela v roce 2019 smlouvy o nájmu s těmito organizacemi:

Smlouvu o nájmu tělocvičny:

1. Taneční klub LR COSMETIC DANCE TEAM, o. s.
2. Karatistický klub SHOTOKAN KARATE KLUB
3. Jakub Škoda, #TeamATTFIS
4. SK UP Olomouc, z.s.
5. BOkope stavmont s.r.o.

LR COSMETIC DANCE TEAM, o. s.	1.1.2019 – 30.6.2019
	1.7.2019 – 23.8.2019
	1.9.2019 – 31.12.2019
SHOTOKAN KARATE KLUB	1.1.2019 – 30.6.2019
	9.9.2019 – 31.12.2019
Jakub Škoda, #TeamATTFIS	24.6.2019 – 19.7.2019
SK UP Olomouc, z.s.	24.8.2019 – 30.8.2019
BOkope stavmont s.r.o.	15.11.2019 – 31.12.2019

Nájemní smlouvy byly uzavřeny dle zákona č. 116/1990 Sb. a občanského zákoníku. Trvání doby pronájmu do 1 roku. Celkem čistý nájem činil 39 338,00 Kč.

5.6 Informace o pojistných událostech

Pojištění majetku

Od roku 2011 naše organizace má uzavřenou smlouvu na pojištění se společností SATUM CZECH s.r.o. prostřednictvím zřizovatele.

Pojistná událost

Úrazy a odškodnění v r. 2019

V roce 2019 byla zaznamenány tyto pojistné události:

- úraz 1. žáka - úraz ze dne 15. 2. 2019 - odškodnění ve výši 10 100,00 Kč proplaceno dne 11. 6. 2019,
- úraz 2. žáka - úraz ze dne 15. 5. 2019,
- úraz 3. žáka - úraz ze dne 12. 6. 2019 - odškodnění ve výši 6 450,00 Kč proplaceno dne 24. 9. 2019.

Škody na majetku 2019

V roce 2019 došlo pouze k drobné škodě na majetku. Z nezjištěné příčiny bylo rozbito okno na schodišti. Částka za opravu ve výši Kč 688,- byla uhrazena z pojistky školy. Jeden žák rozbil v afektu PC stanici, částka za opravu ve výši Kč 2.638,- byla uhrazena z pojistky rodičů.

6. Doplnková činnost

Vymezení doplňkové činnosti organizace ve zřizovací listině:

A) Závodní stravování zaměstnancům právnických osob vykonávajících činnost škol a školských zařízení zřízených krajem, obcí nebo svazkem obcí

Školní jídelna zajišťuje v této doplňkové činnosti stravování zaměstnanců školských zařízení na základě uzavřených Smluv o závodním stravování s níže uvedenými organizacemi:

1. Jazykové gymnázium Pavla Tigrida, Ostrava-Poruba
2. Základní škola Monty School, školská právnická osoba

Výdejní místa školní jídelny v okruhu doplňkové činnosti:

1. Základní škola, Ostrava-Poruba, Čkalovova942, příspěvková organizace
2. Jazykové gymnázium Pavla Tigrida, Ostrava-Poruba příspěvková organizace

B) Hostinská činnost

V rámci hostinské činnosti zajišťujeme stravování cizím strážníkům.

Celkem za školní jídelnu za rok 2019:

V průběhu roku 2019 jsme uvařili celkem 85 252 obědů, z toho 13 653 obědů (20% - pro cizí strážníky, host. činnost včetně školských důchodců) - doplňková činnost a 71 599 obědů pro vlastní zaměstnance a žáky a studenty - hlavní činnost, tj. 80 %.

Počet vydaných obědů v doplňkové činnosti - 13 768 a školští důchodci - 1 327 obědů. Celkem - 15 095 vydaných obědů.

**Výnosy za hostinskou činnost a závodní stravování
zaměstnanců právnických osob**

- potraviny	444 084,00 Kč
- věcná režie	88 893,00 Kč
- mzdová režie	317 411,00 Kč
- zisk	12 697,00 Kč
Celkem	863 085,00 Kč

**Náklady za hostinskou činnost a závodní stravování
zaměstnanců právnických osob**

- potraviny	444 084,00 Kč
- nájemné	904,00 Kč
- Kooperativa	1 016,00 Kč
- FKSP	4 679,26 Kč
- mzdy včetně zákonných odvodů	313 319,00 Kč
- Odpisy	31 931,00 Kč
Celkem	795 933,26 Kč

z toho:

- závodní stravování zaměstnanců právnických osob vykonávajících činnost škol a školských zařízení krajem, obcí nebo svazkem obcí:

Výnosy	863 085,00 Kč
Náklady	795 933,26 Kč
HV	67 151,74 Kč

Celkem:

Výnosy	863 085,00 Kč
Náklady	795 933,26 Kč
HV	67 151,74 Kč

**Výsledek hospodaření z doplňkové činnosti závodní stravování
zaměstnanců právnických osob**

je 67 151,74 Kč.

C) Pronájem majetku

Naše organizace v rámci doplňkové činnosti Pronájem majetku má uzavřené Smlouvy o pronájmu nebytových a bytových prostorů - viz bod 5 zprávy.

Náklady a výnosy

NÁKLADY	Částka Kč	VÝNOSY	Částka Kč
		Nájem - učebny	8 129,00
CELKEM		CELKEM	8 129,00

Výsledek hospodaření z doplňkové činnosti Pronájem majetku

je 8 129,00 Kč

D) Provozování tělovýchovných a sportovních zařízení a organizování sportovních činností

Náklady a výnosy

NÁKLADY	Částka Kč	VÝNOSY	Částka Kč
Materiál	23 982,00	Nájem - tělocvična	150 605,00
Energie	74 528,00	Penále	2 368,00
CELKEM	98 510,00	CELKEM	152 973,00

Výsledek hospodaření z doplňkové činnosti Provozování tělovýchovných a sportovních zařízení a organizování sportovních činností

je 54 463,00 Kč

Celkem výsledek hospodaření z Doplňkové činnosti

je 129 743,74 Kč.

E) Mimoškolní výchova a vzdělávání, výchovné, relaxační a zotavovací akce a sportovní kurzy

V roce 2019 naše organizace neuskutečnila žádné akce např. školy v přírodě aj.

7. Peněžní fondy, jejich krytí a zapojení do hospodaření

7.1 Fond odměn

Počáteční stav	138 014,00 Kč
Tvorba fondu	30 000,00 Kč
Čerpání fondu	0,00 Kč
Stav fondu k 31.12.2019	168 014,00 Kč
Finanční krytí fondu k 31.12.2019	168 014,00 Kč

7.2 Fond rezervní ze zlepšeného výsledku hospodaření

Počáteční stav	305 544,36 Kč
Tvorba fondu	121 389,80 Kč
Čerpání fondu	121 000,00 Kč
Stav fondu k 31.12.2019	305 934,16 Kč
Finanční krytí fondu k 31.12.2019	305 934,16 Kč

7.3 Fond rezervní - z ostatních titulů - dary

Počáteční stav	4 286,00 Kč
Tvorba fondu	2 100,00 Kč
Čerpání fondu	2 075,00 Kč
Stav fondu k 31.12.2019	4 311,00 Kč
Finanční krytí fondu k 31.12.2019	4 311,00 Kč

7.4 Fond reprodukce majetku

Počáteční stav	152 122,30 Kč
Tvorba fondu	1 814 178,00 Kč
Čerpání fondu	1 643 671,19 Kč
Stav fondu k 31.12.2019	322 629,11 Kč
Finanční krytí fondu k 31.12.2019	322 629,11 Kč

Odpisy majetku za rok 2019 dle odpisového plánu 242 151,00 Kč.

Částka 322 629,11 Kč je určena na použití v následujících letech.

7.5 Fond kulturních a sociálních potřeb

Počáteční stav	80 169,72 Kč
Tvorba fondu	324 242,94 Kč
Čerpání fondu	262 305,00 Kč
Stav fondu k 31.12.2019	142 107,66 Kč
Finanční krytí fondu k 31.12.2019 - BÚ FKSP	125 560,14 Kč
- BÚ škola	27 645,52 Kč
- pokladna	76,00 Kč
Celkem krytí fondu k 31.12.2019	153 281,66 Kč
<u>Tvorba</u>	
Příděl 2% z hrubých mezd za rok 2018	324 242,94 Kč
<u>Čerpání</u>	
Příspěvek na stravné zaměstnanců	38 521,00 Kč
Individuální rekreace	123 000,00 Kč
Kulturní akce	95 784,00 Kč
Dary	5 000,00 Kč
Celkem	262 305,00 Kč

Zdůvodnění finančního krytí z účtu školy k 31.12.2019

Příděl 2 % z HM 12/2019	+33 943,52 Kč
Příspěvek na stravné zaměstnanců 11/2019	- 4 025,00 Kč
Příspěvek na stravné zaměstnanců 12/2019	- 2 450,00 Kč
Poplatky FKSP	+ 177,00 Kč
Celkem k převodu v lednu 2020	+27 645,52 Kč

8. Pohledávky

Celkový objem pohledávek činí **49 880,50 Kč** z toho:

- odběratelé celkem:	29 789,00 Kč
- fa 34/2019 - 8 616,00 Kč, splatnost 31.12.2019, zaplacen 2.1.2020,	
- fa 35/2019 - 9 892,00 Kč, splatnost 31.12.2019, zaplacen 7.1.2020,	
- fa 36/2019 - 627,00 Kč, splatnost 31.12.2019, zaplacen 7.1.2020,	
- fa 37/2019 - 10 654,00 Kč, splatnost 15.1.2020, zaplacen 14.1.2020	
- zálohy celkem:	0,00 Kč
- dohadné účty aktivní:	0,00 Kč
- náklady příštích období:	10 200,50 Kč
- ostatní krátkodobé pohledávky:	9 891,00 Kč

Z toho pohledávky po splatnosti: 0,00 Kč.

9. Závazky

Celkový objem závazků činí **3 063 024,57 Kč** z toho:

Faktury celkem:	252 940,92 Kč
- faktury škola	82 513,09 Kč
- faktury škola - investiční	150 040,00 Kč
- faktury jídelna	20 387,83 Kč
- FKSP	0,00 Kč
(úhrady provedeny 1/2020)	
- zálohy na stravné a čipy	612 666,00 Kč
- mzdy: zaměstnanci	1 286 546,00 Kč
sociální zabezpečení	523 971,00 Kč
zdravotní zabezpečení	226 006,00 Kč
daň ze mzdy	227 144,00 Kč
exekuce zaměstnanců	4 611,00 Kč
- krátkodobé přijaté zálohy na transfery	825 891,50 Kč
- ostatní krátkodobé závazky	9 891,00 Kč

Z toho po splatnosti závazky: 0,00 Kč - viz tabulka EKO002.

D) VÝSLEDKY KONTROL

V naší školní jídelně probíhají kontroly, prováděné zaměstnanci Krajské hygienické stanice Moravskoslezského kraje. Tyto kontroly jsou zaměřeny na plnění povinností stanovených Nařízením ES 852/2004 o hygieně potravin, zákona 258/2000 Sb. o ochraně veřejného zdraví, ve znění pozdějších předpisů, vyhl.137/2004 o hygienických požadavcích na stravovací služby a o zásadách osobní a provozní hygieny, HACCP, další právní předpisy.

V roce 2019 nebyla provedena žádná kontrola ve školní jídelně.

E) VYHODNOCENÍ PLNĚNÍ POVINNÉHO PODÍLU

Organizace má povinnost dle výše uvedeného zákona zaměstnávat 4% zaměstnanců se zdravotním postižením tj. 1,55 osob.

Zaměstnáním u zaměstnavatele 4,18 osob

Plnění povinného podílu bylo splněno.

F) INFORMACE O SVOBODNÉM PŘÍSTUPU K INFORMACÍM

Naše organizace poskytuje informace dle zákona č. 106/1999 Sb., o svobodném přístupu k informacím. V roce 2018 nebyly žádné informace vyžádány.

G) ÚDAJ O PROJEDNÁNÍ SE ŠKOLSKOU RADOU A SEZNÁMENÍ ZAMĚSTNANCŮ SE ZPRÁVOU O ČINNOSTI A PLNĚNÍ ÚKOLŮ

Zprávu o činnosti a plnění úkolů příspěvkové organizace za rok 2019 školská rada vzala na vědomí dne 15. 3. 2020.

Zaměstnanci školy budou prokazatelně seznámeni s obsahem zprávy na pracovní poradě dne 15. 3. 2020.

H) ZÁVODNÍ STRAVOVÁNÍ ZAMĚSTNANCŮ ORGANIZACE

1. Způsob zajištění stravování

Závodní stravování zaměstnancům naše organizace zajišťuje ve vlastní školní jídelně.

2. Vyčíslení nákladů

Stanovení ceny nákladů 1 obědu pro závodní stravování našich a cizích strážníků

v Kč	
Ukazatel	1.1.2019 - 30.6.2019
Náklady na potraviny	32,00
Mzdové náklady	25,00
Provozní náklady	8,00
Zisk	1,00
Celkem	65,00

v Kč	
Ukazatel	1.9.2019 - 31.12.2019
Náklady na potraviny	34,00
Mzdové náklady	25,00
Provozní náklady	8,00
Zisk	1,00
Celkem	67,00

Cena obědu je stanovena na základě rozpisu a propočtu nákladů minulého roku.

Zaměstnanec ve školní jídelně hradí cenu obědu ve výši nákladů na potraviny

za období leden - červenec 2019 - 25,00 Kč.

Za období září - prosinec 2019 - 27,00 Kč.

Cena byla zvýšena z důvodu zvyšujících se nákladů na potraviny.

Příspěvek FKSP činí na celý rok 7,00 Kč na jeden oběd pro jednoho zaměstnance.

Celkem uvařených obědů za vlastní zaměstnance - 4 628.

3. Zajištění stravování v době prázdnin

V době prázdnin naše organizace nezajišťuje závodní stravování zaměstnancům.

I) TABULKOVÁ ČÁST

Tabulka č. 1: Přehled nákladů, výnosů a výsledek hospodaření z hlavní a doplňkové činnosti

Tabulka č. 2: Přehled o plnění plánu hospodaření

Tabulka č. 3: Tvorba a použití peněžních fondů - EKO007

Tabulka č. 5: Stav pohledávek a závazků po lhůtě splatnosti - EKO002

Tabulka č. 6: Doplňková činnost dle jednotlivých okruhů - EKO003

Tabulka SK405: Krytí účtů peněžních fondů a závazků z vyúčtování mezd

Přílohy:

Rozvaha

Výkaz zisků a ztráty

Příloha